Manent Rofu

LE PETIT CORPATUS

Meilleurs voeux

N° 121

NOVEMBRE 1993

SAPEURS POMPIERS DE CORPS

Le Père Noël chez les Pompiers.

Samedi 18 décembre ce n'est pas un appel pour intervention qui animait le Centre de Secours de Corps, mais le passage du Père Noël pour la plus grande joie des enfants. Après la distribution des cadeaux, les pompiers en compagnie des conjointes, des enfants, des retraités et du Docteur Cardin, se sont retrouvés autour d'une table bien garnie.
Notre Président de l'Amicale, Christian Roche, avec l'aide de ses amis nous ont fait passer une agréable soirée ou chacun a pu se détendre et s'amuser.

Nomination :

Guy Masse après avoir fini major de sa promotion est nommé sergent, qu'il reçoive toutes nos félicitations.

Remerciements :

Les Sapeurs Pompiers de Corps vous remercient pour l'accueil chaleureux que vous leur reservez lors de leur passage pour la vente de leur calendrier.
L'argent récolté sert à 50 % pour l'achat de matériel de secours.

- NOEL -

de Fagues

Tant l'on crie Noël
Qu'à la fin nous vient.
Tout mon coeur appelle
Noël ! Noël !
Tout mon coeur appelle
Tant il se souvient.
    Dame Neige est en voyage
    Sur les routes de l'hiver ;
    Les oiseaux du voisinage
    Se sont enfuis par les airs.
Seul le rouge-gorge appelle
Avec sa bleuette voix.
Il fait : Noël et Noëlle,
A tous les échos des bois.
    Les bergers sont en voyage.
    Sur les routes d'Orient,
    S'avancent trois rois mages
    Chargés d'or et de présents.
L'espérance est en voyage....
Dans les bois flambe le houx.
Le petit enfant bien sage
Rêve au bonhomme aux joujoux !
    Tant l'on crie Noël
    Noël ! Noël !
    Tant l'on crie Noël
    Qu'il s'en vient à nous !

REPUBLIQUE FRANÇAISE

DEPARTEMENT DE L'ISERE

MAIRIE
DE
CORPS

Code Postal : 38970
Téléphone 76 30 00 31

Corps, le

21 DECEMBRE 1993

REUNION DU CONSEIL MUNICIPAL
DU 18 DECEMBRE 1993.

ORDRE DU JOUR :

- Permis de Construire M.DUMAS.
- Syndicat Départemental d'Electricité.
- Virement de Credits R.T.C.
- D.U.P. Terrains Village de Vacances.
- Délimitation terrains rue de La Côte .
- 13eme Mois Employés Communaux.
- Cimetière .
- Informations Maison de Retraite .
- Questions Diverses.

PRESENTS : MMMes CARDIN , BLANC , ROUX , BONDARNAUD , BOULANGER , FRANCOU , GONSOLIN , GUEYDAN MOUSSIER , PELLISSIER , MONIER , NEBON , CORBY.

REPRESENTE : M.BERNARD .

ABSENT : M.REYNIER .

1) PERMIS DUMAS :

L'Etude du dossier est reportée à la prochaine reunion de la Commission d'Urbanisme ; M.DUMAS devra fournir des informations complémentaires .

2) SYNDICAT D'ELECTRICITE :

M.Le Maire rappelle qu'une reunion a eu lieu le 19 Novembre 1993 ; d'autre part ,

Monsieur le Maire rappelle aux membres du Conseil Municipal que la distribution de l'électricité est un service public industriel et commercial dont les communes – ou les syndicats d'électricité – ont la responsabilité de l'organisation et du contrôle.

Depuis la loi de nationalisation de 1946, les communes ou leurs groupements sont tenus, à l'exception des régies et organismes analogues, de confier la concession de ce service à Electricité de France.

A ce jour, cette gestion déléguée s'effectue suivant des cahiers des charges anciens actuellement dépassés ; de plus la plupart des contrats qui ont pu être signés sont arrivés à expiration.

Les lois de décentralisation de 1982 et le projet de la Commission Européenne de libéraliser les marchés de l'énergie favorisent une renégociation des contrats de concession. C'est pourquoi la Fédération Nationale des Collectivités concédantes et des Régies (FNCCR) et E.D.F. ont engagé en 1990 la rédaction d'un cahier des charges pouvant être proposé aux signataires locaux. Ce document a été validé par les ministères intéressés en 1992.

Il convient de souligner que ce nouveau cahier des charges doit permettre aux collectivités concédantes de renouveler les contrats de concession de manière satisfaisante particulièrement pour la qualité du service et l'intégration des réseaux dans l'environnement, tout en exerçant leur droit de contrôle auprès de l'exploitant.

C'est pourquoi, le modèle du cahier des charges prévoit notamment le versement par E.D.F. de deux redevances de concessions :

- l'une R1, dite de fonctionnement,
- l'autre R2, dite d'investissement.

Les collectivités concédantes qui se regroupent au niveau départemental bénéficieront de redevances très fortement majorées par rapport à ce qu'elles pourraient percevoir isolément.

Monsieur le Maire expose alors, que les conclusions du groupe de travail constitué à l'initiative de l'Assemblée des Maires de l'Isère font apparaître l'intérêt technique et financier de la création d'un Syndicat départemental d'électricité qui pourrait avoir les compétences suivantes :

- Une compétence obligatoire qui est l'exercice du pouvoir concédant, qui n'entrave en rien l'exercice de maîtrise d'ouvrage demeurant de la compétence communale.

- des compétences optionnelles à la carte, librement choisies par tout ou partie des communes adhérentes,

Et qui serait chargé de négocier et de contrôler l'application du cachier des charges.

Ouï, cet exposé et après en avoir délibéré, les membres du Conseil Municipal à l'unanimité décident :

- d'adhérer au Syndicat Mixte Départemental d'Electricité pour sa compétence obligatoire et donc de lui transférer le pouvoir d'autorité concédante .

- de se réserver le droit d'adhérer ultérieurement à des compétences facultatives ;

- d'adopter les statuts annexés à la présente délibération .

- de désigner,

comme délégué(s) Mrs BERNARD René .

comme suppléant(s) Mrs GUEYDAN Gilbert .

3)VIREMENTS DE CREDITS R.T.C.:

M.Le Maire expose au Conseil Municipal que les crédits ouverts à l'article 603 du Budget 1993 ayant été insuffisants il est nécessaire de voter les crédits supplémentaires suivants :

		dépenses
6315	:	- 2900 F.
603	:	+ 2900 F.

4) D.U.P.VILLAGE DE VACANCES :

M. Le Maire rappelle que des problèmes fonciers subsistent concernant des terrains sur lesquels a été construite la 1ère tranche du Village de Vacances et qu'il y aurait lieu d'effectuer une régularisation .
Mme BONDARNAUD rappelle qu'une D.U.P. a été prise le 02 MARS 1989 et qu'elle est valable jusqu'au 02 MARS 1994 .
Il faudrait donc , sans tarder , entamer une procédure d'expropriation concernant les parcelles dont les propriétaires sont inconnus ou ne peuvent justifier de titres de propriété .

5) DELIMITATION TERRAIN RUE DE LA COTE :

M.Le Maire propose au Conseil Municipal de se retrouver le 08 JANVIER 1994 à 14H , sur place , pour redéfinir les limites des parcelles cédées aux propriétaires particuliers ainsi que celles restant à la commune en vue de l'aménagement d'un parking rue de la Côte .
Mme BONDARNAUD propose pour la cession au SIVOM d'établir un acte sous condition suspensive pour le bâtiment et le terrain.

6) 13éme MOIS :

M.Le Maire est favorable à la reconduction du 13ème Mois aux Employés communaux pour l'année 1993.
Mme ROUX demande s'il ne serait pas possible de réserver une partie de la somme à l'octroi de subventions aux Associations locales dont certaines sont confrontées à des difficultés financières et au réglement de la cotisation de retraite des pompiers.

Le Conseil Municipal , à l'unanimité , décide d'accorder pour l'année 1993 le 13ème mois aux employés communaux .

7) CIMETIERE :

M.Le Maire rappelle au Conseil Municipal le manque de places disponibles dans le cimetière Communal .
Il propose de demander à Mme Manach de lui acheter une bande de terrain dans le prolongement du 'CIMETIERE PROTESTANT'.

Le Conseil Municipal propose , dans le cas où le

propriétaire ne serait pas vendeur , d'entamer une procédure de D.U.P. sur cette bande de terrain et de faire , parallèlement , l'inventaire des tombes abandonnées .

M.GONSOLIN signale qu'il y aurait lieu de couper les arbres sur les parties communes et les tombes abandonnées .

8) MAISON DE RETRAITE :

M.Le Maire demande aux deux architectes qui ont été retenus pour la construction de la Maison de Retraite du S.I.V.O.M. , de présenter leur projet dont les travaux pourraient démarrer au début de l'été 1994 .

9) QUESTIONS DIVERSES :

- Financement Rénovation Village de Vacances :

M.BLANC demande à M.Le Maire le point sur le financement de la rénovation du Village de Vacances .
M.Le Maire précise que les subventions sont acquises au minimum jusqu'à fin 1994 et qu'il reste à résoudre le problème de la récupération de la T.V.A.

A ce propos Mme BONDARNAUD rappelle les modalités de récupération de la T.V.A. :

- Par le Fonds de Compensation de la T.V.A. :

Les Travaux effectués par une commune donnent droit à une récupération de la T.V.A. si les bâtiments concernés par ces travaux sont mis à la disposition d'organismes éligibles au F.C.T.V.A. ou gérés directement par la Commune concernée .

- Par l'assujettissement de l' exploitant à la T.V.A. auquel cas la Commune serait elle-même assujettie à la T.V.A. et récupérerait la T.V.A. au fur et à mesure des dépenses engagées pour les travaux.

M.Le Maire donne la parole à M.PEROT dans la salle :
pour M.PEROT , l'Association L.V.T. , comme n'importe quelle association régie par la loi de 1901 ne peut pas être assujettie à la T.V.A.
M. PEROT informe d'autre part le Conseil Municipal que cet été , seuls 25 appartements sur 55 seront en état de recevoir des locataires et qu'il sera dans l'obligation de mettre des employés au chômage au début de l'année 1994 .

M. PEROT propose d'organiser une reunion d'information concernant le Village de Vacances le 08 Janvier 1994 à 14 H 30.

- AMENDEMENT PRESENTE PAR M.BLANC 1er ADJOINT:

SITUATION FINANCIERE DE LA COMMUNE DE CORPS

-En 1991 le budget est présenté par le Maire en équilibre alors que la Chambre Régionale des Comptes, saisie de ce budget, fait apparaître un déficit de 4 Millions de Francs.
-En 1992 la commune est placée sous mandatement d'office.
-En 1993 le déficit s'accroit et la commune est placée sous gestion directe de la Préfecture.
-Fin 1993 le montant des mandatements d'office à régler s'éléve à 15 Millions de .Francs.

Cette situation est le résultat d'une incapacité de la commune à honorer ses emprunts, ce qui occasionne de plus en plus des indemnités de retard qui viennent gonfler le montant des remboursements. Cet état a une incidence directe sur la gestion et le fonctionnement quotidien de la commune.

Devant une telle situation nous demandons:

-1 L'ouverture de négociations (promises et jamais réalisées) pour la mise en place d'un plan de redressement financier avant fin Janvier 1994.
-2 Que ces négociations soient placées sous l'autorité de la préfecture et de la Chambre Régionale des Comptes.
-3 Que l'ensemble des Créditeurs, y compris le Conseil Général, soit associé à toutes les réunions.
-4 Que les quatre Adjoints participent à l'ensemble des négociations.

M.Le Maire rappelle que des négociations sont actuellement en cours avec les banques et qu'une reunion finale aura lieu au mois de Janvier 1994 à laquelle les adjoints seront conviés .

M.Le Maire demande que le texte présenté par M.BLANC soit soumis au vote du Conseil Municipal .

Le CONSEIL MUNICIPAL vote :

POUR : MMMes CARDIN , BLANC , ROUX , BONDARNAUD , BOULANGER , FRANCOU , GONSOLIN , GUEYDAN , MOUSSIER , PELLISSIER , MONIER , NEBON , BERNARD (représenté).

Pour la Commission d'information :

MMMes BLANC , BONDARNAUD , GONSOLIN , CORBY .

LE MAIRE ,

MAIRIE de CORPS

SEJOUR DANS LES LANDES.

Le Dimanche 12 Septembre, le Club du 3ème âge, après un départ matinal à 5H. a pris la direction du Sud-Ouest de la France 35 participants avaient répondu à l'appel de la Présidente : Madame Pellissier, emmenés par les cars Arnaud, du Dévoluy. La première halte eut lieu à Valence où nous avons changé de chauffeur, Christian a succédé à Patrick, et a effectué le séjour avec nous. Un peu plus tard nous avons pris le petit déjeuner à Montélimar.

Cette direction nous est familière maintenant, les auto--routes connues assurent un rythme régulier, et à 12H. nous déjeunions à Carcassonne, cafétéria LECLERC. Bien restaurés, toujours par autoroute, nous avons pris la direction des Pyrénées, traversant une belle région verdoyante où les champs de maïs dominent. Au loin se profile le Pic di Midi, 2884 M., le Gave de Pau, l'Adour, qui converge vers Bayonne, mais nous laissons de côté toutes les villes. Après un parcours d'environ 9ooKm, nous arrivons au village de vacances de Seignosse vers 18H30, sans être trop las. Le "Canard sauvage" nous attendait. Il est composé de bungalows, la recherche et la répartition des appartements fut peut-être un peu laborieuse, mais le lendemain nous y vîmes plus clair. La fatigue se dissipa et tout alla bien. La pluie et les coups de fusil des chasseurs nous réveillèrent. Bernadette, l'animatrice, nous projeta un film sur la région landaise et nous fit faire une courte promenade pédestre dans la forêt, à l'Etang blanc. Les étangs sont nombreux dans cette région, ils commu--niquent entre eux et leurs eaux se frayent avec difficulté un passage jusqu'à l'océan par des courants capricieux dont la descente fait la joie des amateurs de sport nautique. Le plus typique étant le courant d'Huchet que nous avons descendu en barque. L'après-midi nous avons effectué une sortie en car à Hossegor et Capbreton, tout proches. Le vent était extrêmement violent, la pluie très forte, l'Océan en furie, et nous avons pu voir ce qu'était une véritable tempête. L'un de nos photographes émérites, pour être audacieux a eu maille à partir avec l'Atlantique. Heureusement, seul le camescope a souffert des assauts des vagues. En raison du mauvais temps nous avons regagné le camp, joué aux cartes et terminé la soirée par un loto.

Le lendemain nous avons exploré la région de la Chalosse. La région est avant tout agricole : champs d'asperges et surtout de maïs se succèdent, scieries pour l'exploitation des pins avec la fabrication de panneaux de particules, quelques usines aussi : Adidas,(elle va fermer) , Labeyrie : conserves de foies de canards et de saumon de Norvège.

...Arret à Samadet, (village de 1000 H.) afin de visiter le Musée des traditions rurales et Faïences du 18ème Siècle. Il abrite de riches et rares collections des célèbres "Samadet" pièces à décor de roses, oeillets, papillons, et plats en camaïeu vert.

Un intérieur landais, bourgeois, du 18è Siecle, des salles artisanales, la reconstitution de l'ancienne et célèbre faïencerie royale et les costumes du 18è Siecle, présentent la vie des bourgeois et des paysans.

Nous avons déjeuné dans une ferme auberge à Hagetmau et apprécié l'exellent menu régional. Le retour s'effectua par Tursan et la visite d'une cave et la traversée de la forêt landaise toujours présente.

Nous avons vu ou revu avec plaisir le Pays Basque. Nous avons consacré une journée à Bayonne et à Biarritz. Bayonne est une ville animée et commerçante, traversée par l'Adour, ses quais ses vieilles rues sont pittoresques. La citadelle, ses remparts sont l'oeuvre de Vauban. La cathédrale, bâtie du 13è au 16 Siècle a 2 FLèches, de belles proportions et de beaux vitraux. Un cloître gothique la jouxte. Beaucoup de pâtisseries et de confiseries dans les rues piétonnes fleurant bon le chocolat, le travail du cacao fut introduit à Bayonne dès le 17è Siècle, par des Juifs chassés d'Espagne et du Portugal. Visite de la distillerie Izarra, elle fabrique des liqueurs à base de plantes et ressemblant beaucoup à notre chartreuse ou a la Saletinna. Dégustation bien sûr suivie de quelques achats. Un bon repas nous fut servi à Anglet dans une annexce du "Canard Sauvage".

L'après-midi grand beau temps sur Biarritz dans son cadre de rochers et de récifs sur lesquels se brise l'Océan.

La présence de 6 terrains de golf confirme la classe internationale de la station. Elle fut rendue célèbre par l'impératrice Eugénie qui décida Napoléon III à l'accompagner sur la Côte d'Argent où elle avait l'habitude de séjourner chaque année. L'Empereur fut séduit. Il fit construire en 1855 une résidence : la villa Eugénie (devenue l'Hotel du Palais).

Le fameux Rocher de la Vierge, surmonté de la statue de la Vierge, entouré d'écueils est rattaché à la côte par une passerelle inaccessible par gros temps.

Face au Rocher, se dresse le Centre d'Etudes et de Recherches Scienti--fique ou Musée de la Mer.

Des collections de sciences naturelles, de sciences de la terre et d'ethnographie marîtime, aménagées sur 2 étages, retracent les liens privilégiés de Biarritz et de l'Océan à travers les siècles.

... Du 2ème étage, vue par en dessous sur les 2 bassins aménagés sur la terrasse, l'un contenant des requins l'autre des phoques.

Une autre excursion nous emmena dans le pays du foie gras, nous avons visité un élevage de canards, Pierrette et Amédée nous attendaient dans leur moulin et nous ont initié à l'élevage du canard , au gavage et à la fabrication du foie gras " maison". Evidemment la visite fut suivie de la dégustation et d'achats en prévision de Noël.

Françis, un artisan sabotier, nous recevait ensuite, fabrication familiale et ancestrale de sabots en aulne (ou verne) travail interessant, exigeant une grande dextérité.

Une visite à Dax s'imposait. C'est une station thermale très fréquentée. Ses fameuses boues sont constituées par les limons de l'Adour imprégnés d'eaux thermales et dans lesquelles se développent des algues puissamment radioactives. Elles permettent des applications thérapeutiques particulièrement efficaces contre les rhumatismes.

La principale curiosité de la ville est une fontaine chaude. L'eau captée depuis les Romains jaillit à 64 ° dans un vaste bassin entouré d'arcades. Sur le chemin du retour nous avons fait halte à la maison natale de St. Vincent de Paul. A l'intérieur, nous avons vu de nombreux souvenirs se rapportant au Saint et, en face, un vieux chêne témoin de son enfance. Une église a été bâtie sur les lieux d'origine du Saint, autour sont groupées les constructions appartenant aux oeuvres de bienfaisance et d'éducation fondées par "Monsieur Vincent"

En soirée à Hossegor, nous avons assisté à une partie de pelote basque, très animée et très disputée.

Bernadette nous emmena aussi à l'Eco Musée de Marquèze. Par la nationale 10, continuellement dans la forêt landaise, nous sommes arrivés au village de Sabre, un petit train touristique nous a conduits sur le site de Marquèze.

L'EcoMusée évoque la vie quotidienne et les activitées traditionnelles propes à la campagne landaise aux 18è et 19è Siècles. Il s'étend sur 70 ha dans une zone protégée. Il regroupe un ensemble de bâtiments d'origine et d'autres remontés sur place. La spacieuse maison du maître est un exemple typique avec ses poutres, ses murs de torchis et son toit à 3 pentes. A proximité, la maison des ouvriers, plus modeste, plus loin , la maison des métayers et son cortège de granges, loges à porcs, ruches et poulaillers. Une promenade sous bois nous mène à la maison du meunier, puis aux charbonnières où s'opérait la production de charbon de bois. Dans un parc à mouton, vit un troupeau de ces animaux, anciens défricheurs de la lande, dont le fumier enrichissait les terres. Le verger "conservatoire" préserve plus

de I600 espèces fruitières propes à la lande : pommiers, pruniers, cerisiers, néfliers, cognassiers etc..etc...
Pour terminer cette jounée interessante nous sommes allés assister à une soirée folklorique typiquement locale : des danseurs remarqua--blement agiles, montés sur de hautes échasses, comme en avaient les bergers d'antan pour surveiller leurs troupeaux de moutons, nous ont émerveillés. Le séjour se réduisait, mais nous sommes encore partis pour une journée en direction du Pays Basque.

Arcangues : visite au cimetière où repose le chanteur " Luis Mariano", de là nous avons eu un panorama sur les Pyrénées basques. L'Eglise, le fronton, que l'on rencontre dans tous les villages composent un décor plaisant. Les Basques étant très religieux , la messe est célébrée dans leur langue. Dans les écoles l'enseignement est donné en français et en basque.
Nous traversons St. Peé-sur-Nivelle, joli village avec des maisons à colombages, à volets rouges ou vert.
Nous franchissons la frontière et nous effectuons comme à l'accoutumée des achats en Espagne.Nous arrivons à Espelette, village très étendu, aux rues tortueuses. Le Bourg est le centre de la culture du piment rouge et fait aussi le commerce des Pottoks, petits chevaux vivant en troupeaux à demi sauvage. Autrefois exporté en Angleterre pour la traction des berlines dans les galeries de mines, en raison de sa petite taille, ce poney est amélioré aujourd'hui pour la boucherie et de plus en plus pour la selle, il interesse aussi les laboratoires pour son sang.
Nous déjeunerons dans la région de St Jean Pied de Port et l'après-midi nous effectuerons la visite de cette fort jolie bourgade.

Ancienne capitale de la Basse-Navare, elle groupe des maisons au pied d'une ancienne citadelle la ville haute est ceinté de remparts et de fortifications, tout cela pour défendre la route d'Espagne. C'était aussi un grand centre de regroupement de pèlerins se rendant à St Jacques de Compostelle. Certains prirent un petit train pour monter sur les remparts les autres admirèrent par leurs propes moyens, l'église gothique, le vieux pont sur la Nive, la porte de Navarre, la porte d'Espagne. Dans les rues très commerçantes le linge basque apparaissait en abondance dans toutes les boutiques.
Notre seul dimanche au " Canard Sauvage" fut consacré au parcours en barques du courant d'Huchet, une très belle promenade.

C'est une sorte de fleuve côtier landais se déversant dans l'étang de Léon. Les barques glissent à travers une végétation luxuriante, surprenant un peu par son aspect exotique. Le courant coule entre les joncs, les arums, les nénuphars et les troncs d'arbres parfois bien gênants. Les barques, conduites par de jeunes bateliers fort robustes, ramants d'abord avec la palote (sorte de bâton) puis des avirons, glissent sous une voûte de verdure. Cela nous a rappelé la Brière et le Marais Poitevin, mais c'est encore différent.

Le soir repas gastronomique : Garbure: c'est le potage typique en pays Gascon. Il est riche en légumes choux, haricots, persil, carottes, ail, en sont la base, accompagnés d'un peu de graisse de canard ou d'oie. Une salade verte avec des gésiers et le traditionnel magret, avec des fromages et un bon dessert que demander plus. Une grande soirée dansante clôturait la journée.

Lundi , veille de départ, nous nous contenterons d'une après midi à Capbreton, à la plage, au bord d'un Océan apaisé.

Bien sûr pour le retour il nous a fallu partir un peu plus tôt: 6H30, mais nous sommes arrivés à Corps à 20H30. Nous avons parcouru 1850Km pour l'aller et le retour, et 1007 Km pour les excursions et tout cela sans trop de lassitude.

De bonnes vacances qui nous ont permis de connaître cette vaste plaine des Landes, ses forêts de pins qui ont servi à fixer les dunes envahissantes, et dont on tirait autrefois la résine, aujourd'hui cette activité du gemmage est très réduite.

Sans nul doute ce séjour au bord de la mer et dans la forêt nous sera bénéfique sur le plan santé et j'espère que nous passerons tous un bon hiver.

Nos remerciements vont aux dévoués organisateurs et aussi à ceux qui ont animé nos soirées par des projections de films, un peu de musique et des chansons.

J'espère que nous nous retrouverons plus nombreux encore l'an prochain pour une nouvelle destination dont le plan est certainement à l'étude, et toujours heureux de nous rencontrer.

M. Girard

A LA MEMOIRE DES SOLDATS CORPATUS MORTS POUR LA FRANCE

Pour honorer la mémoire des soldats Corpatus morts pour la France et pour célébrer le 75e anniversaire de l'armistice de 1918, une vingtaine de personnes se sont jointes au conseil municipal, pour aller déposer deux coupes de fleurs au monument aux morts, déjà bien fleuri par des mains anonymes.

Le Docteur Cardin, maire, lisait le message de M. Philippe Mestre, ministre des anciens combattants et victimes de guerre, qui rappelait le sacrifice des morts de toutes les guerres qui ont de leur sang, assuré le destin de la France, grande nation indépendante et libre.

Après l'appel aux morts, une minute de silence était observée à la mémoire de tous les disparus de toutes les guerres, puis l'assistance se séparait.

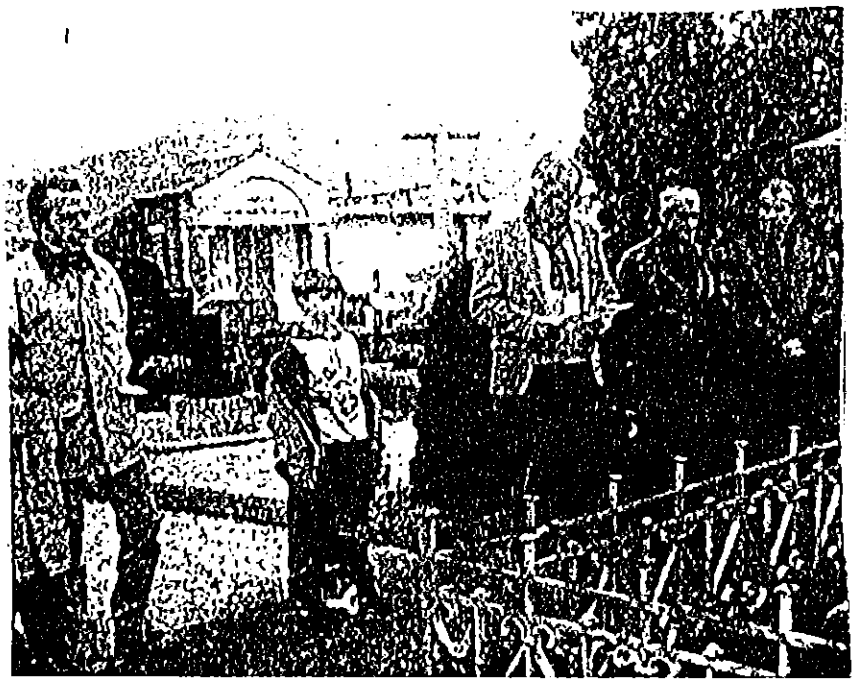

Message de Mr Philippe Mestre, Ministre des anciens Combattants et victimes de guerre

Le 11 novembre, la France a rendez-vous avec son histoire, la France a rendez-vous avec les morts de toutes les guerres qui ont, de leur sang, assuré son destin de grande nation, indépendante et libre.

Le 11 novembre, c'est le rendez-vous recueilli des français avec l'immense famille de ceux qui ont perdu pour la France l'un des leurs ; c'est le rendez-vous des français avec tous les combattants qui gardent dans leur coeur et portent dans leur chair parfois blessée, mutilée, les marques des terribles luttes passées.

Le 11 novembre, la nation a rendez-vous avec elle-même,dans la volonté d'unité qui surgit des profondeurs de l'histoire et que conforte la réflexion sur le passé et ses enseignements.
Le 11 novembre : un instant privilégié de la mémoire où le souci du destin de l'homme s'éclaire comme une montée d'aube.
Les événements qui ont tissé la trame de ce vingtième siècle finissant nous semblent proches au regard de l'actualité. A nous de retrouver, inséparables l'un de l'autre, le sentiment de fierté française qui nous rassembla un certain 11 novembre et l'espoir, la confiance en un sort meilleur pour notre patrie qui a sa place dans les premiers rangs des nations !
En ce 11 novembre 1993, soixante quinzième anniversaire de l'armistice de 1918, nous dirons notre foi en une France que ses enfants ont aimée jusqu'au sacrifice suprême ; nous renouvellerons notre hommage aux morts et aux survivants, entourés de l'affection chaleureuse et fraternelle des jeunes générations ; nous exprimerons ainsi notre profonde reconnaissance à tous ceux qui ont souffert au nom de la France et pour elle !

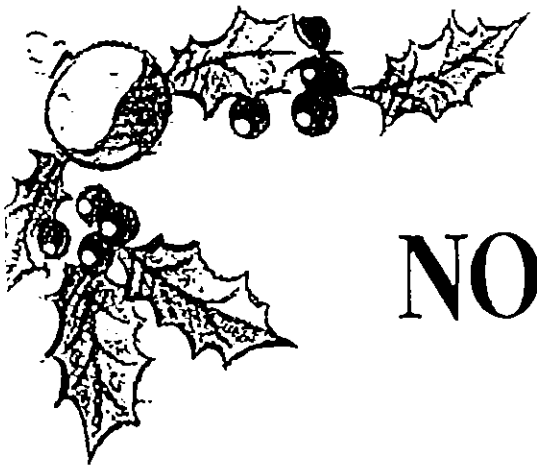

NOËL

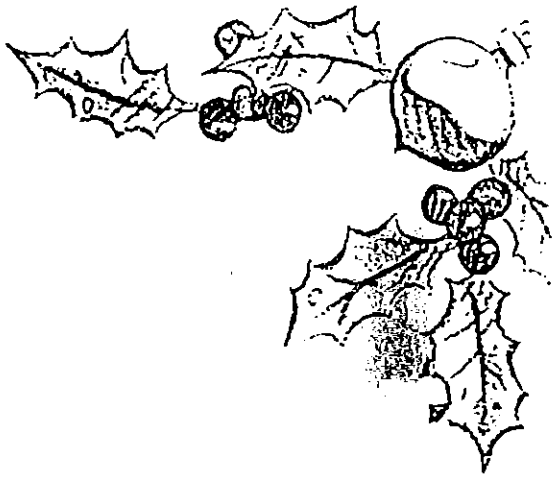

1993

VIEILLES FAMILLES DE CORPS

Le travail de reconstitution des généalogies de tous les habitants de Corps (avant 1792), est terminé et nous donnons ci-après la liste des familles concernées; les "divers" regroupent tous les personnages isolés, hors lignée familiale.
Le nombre de pages de chaque notice est indiqué et des photocopies peuvent être demandées, par lettre à l'Association Culture et loisirs de l'Obiou (siège à la mairie, 38970 Corps).

Le bourg de Corps est probablement le premier en France à avoir reconstitué la généalogie de tous ses habitants, depuis les années 1600 (les premiers registres datent de 1617 et 1618) et jusqu'au 31 décembre 1792 (parfois un peu après).

VOIR Pages SUIVANTES...

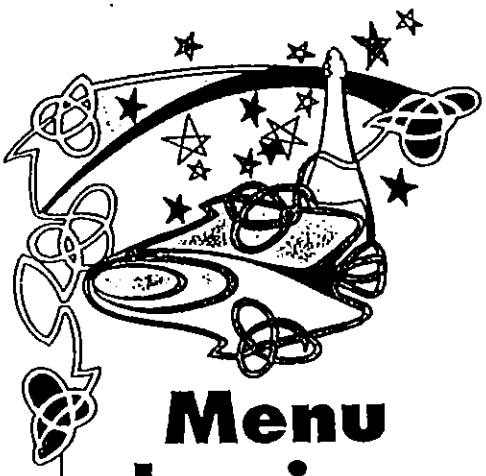

Menu classique

8-10 personnes

Terrine de poisson à l'oseille

•

Dinde aux marrons

•

Bûche à l'orange.

Terrine de poisson à l'oseille

Préparation : 30 mn
Cuisson : 1 h
A faire la veille

1,500 kg de filets de poisson (rascasse, merlan, lieu, colin, daurade, saumon), 250 g de crème fraîche, 12 œufs, sel, poivre. 300 g d'oseille, 100 g d'épinards, 50 g de persil. Beurre pour le moule. Pour servir : mayonnaise à l'estragon ou au cerfeuil.

Passez les filets de poisson au mixer. Incorporez la crème fouettée et les œufs battus, assaisonnez. D'autre part, nettoyez l'oseille, les épinards et le persil, passez toutes ces herbes au mixer. Prélevez un tiers de la farce au poisson et ajoutez-lui les herbes hachées. Tapissez un moule rectangulaire de papier aluminium. Beurrez-le et mettez dans le fond une couche de farce au poisson, puis une couche de farce aux herbes. Mettez la terrine dans un récipient rempli d'eau chaude et faites cuire à four moyen (180° C) pendant 1 h. Laissez refroidir puis mettez au frais jusqu'au lendemain. Démoulez (c'est très facile en tirant sur le papier) et accompagnez d'une sauce mayonnaise additionnée d'estragon ou de cerfeuil haché. Présentez en même temps, du citron.

Bon à savoir : ne servez pas la terrine trop froide, elle perdrait alors de son goût. Pensez à la sortir du réfrigérateur 1 h avant de servir.

Dinde aux marrons

Photo couverture
Préparation : 40 mn
Cuisson : 2 h 15
La dinde doit être farcie la veille.

1 dinde de 3,500 kg. FARCE : 500 g de chair à saucisse, 1 grande boîte de marrons au naturel, 2 c à soupe de porto, 2 œufs, sel, poivre. POUR LA CUISSON : bardes de lard, papier d'aluminium, 400 g de carottes, 3 oignons, 1/4 l de vin blanc sec, 75 g de beurre. POUR LIER LA SAUCE : 150 g de crème fraîche. ACCOMPAGNEMENT : 1 grande boîte de marrons au naturel, 1 boîte d'airelles (en conserve ou surgelées), sucre.

Préparez la farce en mélangeant la chair à saucisse et les marrons hachés. Ajoutez le porto, les œufs battus, le sel et le poivre. Farcissez-en la dinde. Cousez l'ouverture, enveloppez la dinde de bardes puis de papier d'aluminium (ceci pour qu'elle ne dessèche pas pendant la cuisson qui est longue.) Le lendemain, enfournez la dinde à four moyen (180° C) pendant 1 h. Retirez le papier d'aluminium, ajoutez les carottes et les oignons pelés et émincés. Mouillez de quelques cuillerées de vin blanc, assaisonnez et remettez au four pour 1 h, en arrosant de temps en temps avec du vin blanc et du beurre fondu. Retirez les bardes et remettez à four chaud pour 15 mn pour faire dorer la peau. Quand la dinde est cuite, enveloppez-la de nouveau de papier aluminium (sa chair sera plus moelleuse), versez le jus de cuisson dans une casserole, faites couler la graisse qui surnage et liez la sauce avec la crème. Vérifiez l'assaisonnement. Servez avec les marrons réchauffés dans leur jus et les airelles réchauffées également et sucrées au goût.

Bon à savoir : pour une bonne cuisson de la dinde, pensez à la sortir du réfrigérateur 3 à 4 h avant de l'enfourner.

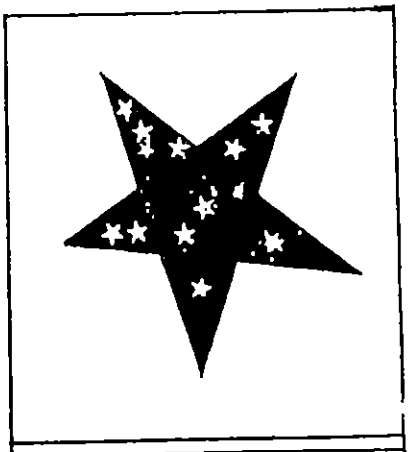

MOTS CROISÉS
« DEUX CHAÎNES »

	I	II	III	IV	V	VI	VII	VIII	IX
1	C	A	C	H	E	M	I	R	E
2	H	U	E	■	N	A	S	A	L
3	A	T	R	E	S	■	O	I	L
4	U	R	I	N	E	S	■	D	E
5	D	E	S	A	V	O	U	E	■
6	I	■	A	■	E	U	■	S	U
7	E	T	I	O	L	E	R	■	S
8	R	U	E	■	I	■	E	T	E
9	E	S	S	O	R	A	G	E	S

Bûche à l'orange

Préparation : 15 mn (biscuit)
+ 20 mn (crème)
+ 10 mn (garniture)
Cuisson : 10 mn
A faire la veille

BISCUIT : 2 œufs, 100 g de sucre, 100 g de farine, une pincée de sel. CRÈME : 3 jaunes d'œuf, 150 g de sucre, 250 g de beurre, le zeste râpé de 2 oranges. POUR SERVIR : 4 oranges, 2 c à soupe de liqueur d'orange, 2 c à soupe de sucre.

Séparez les blancs d'œuf des jaunes, travaillez ceux-ci en mélange mousseux avec le sucre. Battez les blancs d'œuf en neige ferme avec une pincée de sel incorporez-les au mélange œufs-sucre en alternant avec la farine. Tapissez une plaque rectangulaire de 25 × 35 cm de papier aluminium, beurrez-le et farinez-le, versez-y la pâte sur 1 cm d'épaisseur, lissez la surface à la spatule. Faites cuire à four chaud 220 °C pendant 10 mn. Enroulez aussitôt le biscuit dans le papier et laissez refroidir. Préparez la crème : travaillez les jaunes d'œufs avec le sucre dans une casserole placée au bain-marie. Hors du feu, incorporez le beurre ramolli divisé en parcelles, parfumez au zeste d'orange râpé. Quand le biscuit est refroidi, déroulez-le avec précaution et tartinez-le de crème, enroulez-le de nouveau et décorez-le de crème mise à la poche à douille. D'autre part, pelez à vif les quatre oranges. Coupez-les en rondelles fines, arrosez-les de liqueur et saupoudrez-les de sucre. Vous les servirez en même temps que la bûche.

Bon à savoir : si vous conservez la crème au beurre au réfrigérateur, sortez-la 1 h avant de l'utiliser et retravaillez-la à la fourchette pour la rendre homogène. Sinon, elle a tendance à se désagréger.

LISTE DES NOTICES GÉNÉALOGIQUES DES FAMILLES DE (38970) CORPS

(Les 371 notices qui suivent totalisent 2500 pages)

Nombre de pages	Patronymes	Variantes, Surnoms, Noms de terres
5	? (patronymes inconnus)	anonymes
	A	
3	A (divers)	
5	Abert	
9	Abonnel	
3	Abrard	
7	Accarier	
22	Achard	-du Mas
9	Achard-Baille	Achard Baille
22	Achard-Cognon	Achard Cognon
3	Achi	
8	Aglot	
2	Allard	
11	Allouis	Alluys Louis
4	Amar	
4	André	d'André
33	Andrieu	-Mathieu -Gajon
7	Arabin	-du Roure -Champard
2	Archer	
6	Aribert	
3	Armand	d'Armand
7	Arnaud	
2	Arnoux	
4	d'Astrevigne	
15	Aubaud	
12	Audezene-Fardin	Audezene Fardin
7	Aurouze	d'Aurouze
5	Auvergne	
2	Aye	
	B	
9	B (divers)	
2	Bachasse	
7	Barbarin	
72	Barbe	-Barbelhon -Bastianon -Bayle -de Beaufin -Blanchon
		-Boudadon -Bourbon -Faiche -Firmin -Galland -Jeule -Midiou -Margenne -Morgène -Pignon -Prieur -Richaud
9	Barde	Bardo -Guison -Nallou -Nallen
2	de Bardel	-de Pramoulet
4	Bardet	
3	de Bardonenche	
23	Baret	
5	Barnaud	-du Guâ -du Moulin -des Sagnes
1	Bastier	
15	Baume	Beaulme Baumet
10	Baup	-Cler -Juelle
1	de Beaufort	
3	de Bellain	Debellain Belen Belin
8	de Bénévent	Debénévent
6	Benoit	
14	Bernard	-Georges -Bertranon -Mourou -Valet -de Villeneuve
11	Bernou	Berne
3	Berthelot	
4	Berthier	
6	Bertrand	
2	Besson	
4	Bicais	
2	Blache	
25	Blanc	-Grimaudais

Nombre de pages	Patronymes	Variantes, Surnoms, Noms de terres
		-Lanautte
		-d'Hauterive
13	Blanchard	-Beauville
1	Boeuf	Le Boeuf
13	Bois	Boys
9	Bonard	Bonnard
7	Bonnet	-Calet
2	Bonnier	
7	Bonniot	-Bouteille
4	de Bons	-Beauregard
72	Bonthoux	-Jarry
		-Chabrant
31	Borel	-Roudon
11	Bosc	Bost
2	Bouattier	Boitier
2	Bouffard	
6	de Bourdeaux	Debourdeaux
4	Boyer	-Joli
11	Brachet	
4	Brochier	
4	Brun	
3	Brunel	
8	Brunet	
6	Buey	Buy
2	Buisson	
	C	
8	C (divers)	
4	Caire	
18	Calvat	Cauvat
4	Canard	
1	Carle	
3	Carnal	
1	Cassagne	
2	Cassé	
1	Cattier	
14	Chabert	
1	Chabrier	
2	Chabuel	
4	Chaillol	
3	Chaix	
1	Chambon	Jambon
		-Rey
5	Champoléon	Champollion
4	Chanet	
1	Chaniard	
41	Charles	-Gappian
6	Charriol	
3	Chastel	
2	Chaumat	-La Condamine
12	Chemin	
4	Chevanus	

Nombre de pages	Patronymes	Variantes, Surnoms, Noms de terres
5	Christophle	Cristophe
5	Chuzin	Chusin
6	Civa	
2	Claret	
3	Clary	
2	Coi	Qua
6	Colomb	
2	Colvain	de Colvain
6	Combe	
4	de Combourcier	
1	Compan	
11	Comte	Compte
1	Congé	Conge
2	Corriol	
2	Coste	
3	Courenq	
10	Court	
2	Coyton	
2	Curti	
	D	
5	D (divers)	
1	Daurier	
1	David	
4	Davin	-Chambon
1	Debeine	
1	Degron	
1	Delloule	
5	Dermenon	
7	Disdier	
3	Doriol	Dauriol
2	Dos	
4	Dournon	
10	Dumas	-Aye
4	Duport	de Pontcharra
		des Herbeys
3	Dupuy	
2	Durand	
	E	
2	E (divers)	
4	Elix	Alix
5	Escale	
3	Escalier	
6	Escalon	
10	Espié	-Grand
		-Talcot
7	Evrard	Ebrard
17	Eymar	Aymar
		-Flassa
2	Eyméond de Pons	Eymeôud
7	Eyraud	-Mourillet

Nombre de pages	Patronymes	Variantes, Surnoms, Noms de terres
	F	
5	F (divers)	
13	Fallavel	
30	Faure	-Grize -Gustin -Marthon -Salva -Vallet Faber Fauré du Faure
2	Fazende	
2	Ferson	-Lappion
4	Feutrier	
1	Filon	Fillion
4	Floret	
1	Fluchaire	
1	Fontbonne	
18	Francou	
4	Freichet	
7	Freynet	du Freynet
2	Fribourg	Freyburg
3	Fulconsaint-La-Forest	
	G	
8	G (divers)	
7	Gachet	
20	Gagnaire	
9	Gaillard	-Gailardon
6	Galland	
3	Galle	
24	Galvain	de Galvain -de La Grange -Boudadon -Champsour -La Vigne
10	Garcin	
8	Garnier	
5	Gau	
20	Gautier	-Belin -Caloton -Coulaud
5	Gay	
3	Gentillon	
12	Girard	
2	Girard-Gros	
19	Giraud	-Nebon -Tailla
3	Goirand	
1	Gonon	
15	Gonsolin	
4	Goubert	
18	Grand	
13	Gras	de Gras
2	Grimaud	
3	Grise	
4	Grivel	
4	Gros	
24	Gueydan	-Rede -Chiquet
5	Gueymard	Gaymard
12	Guigues	-Binaud -Lafont -Vachier
4	Guilhaume	Guilheaumier Guillemin
3	Guion	
	H	
1	H (divers)	
17	Hostachy	Eustache
5	Hugues	
	I	
1	I (divers)	
8	Imbert	-des Granges -Chabrant
2	Isaac	
	J	
3	J (divers)	
4	Jacquier	
14	Jamier	
9	Joannais	
4	Joubert	
5	Jourdan	Jordan
14	Jouselme	Jausselme
4	Jullien	
1	Jussaud	
5	Juvenis	
	K	
1	K (divers)	
	L	
4	L (divers)	
1	de Lagarde	
20	Lagier	-Chabrand -Pragnand -de Lavalette -de Beauregard
1	de La Grange	
2	Laugier	
29	Laurens	-Chausson

Nombre de pages	Patronymes	Variantes, Surnoms, Noms de terres
		-Dolet
3	Lemoine	
1	Leydet	
15	Long	
15	Loubet	de Lobet
1	Lunel	
8	Luya	Loyan
	M	
8	M (divers)	
9	Magnan	
1	Magot	
2	Maigre	
7	Maillet	
7	Manuel	
7	Marcel	
3	Marchet	
6	Mareschal	
3	Margaillan	
4	Mari	-Perié
18	Martin	-Beaurepaire
		-de Champoléon
		-Châteauneuf
		-du Claux
		-Lauzier
2	Martinet	
27	Mathieu	-Andrieu
		-Blachon
		-Chariol
		-Cluchier
		-Triton
5	Maurel	Morel
10	Merle	
4	Meyer	
9	Miard	
5	Michel	de Michel
		-Clet
		-de La Pigne
		-de Beauregard
1	Micoud	
2	Mineur	
5	Mollar	
3	Monier	Munier
15	Motte	
2	Mottin	
1	Mouret	
6	Moussier	
3	Mulletier	
	N	
2	N (divers)	
2	Nais	Naxe

Nombre de pages	Patronymes	Variantes, Surnoms, Noms de terres
2	Nicolas	
7	Nier	
	O	
1	O (divers)	
9	Odou	
3	Odde de Bonniot	
4	Oddos-Jendarme	
9	Odolay	
6	Oddo-Marcel	-Marcel
4	Odosaint	
4	Olivier	
6	Olphant	-Colin
2	Orsier	
	P	
7	P (divers)	
2	Palanchard	
4	Parajon	
14	Pascal	
5	Patras	
1	Pauchon	
12	Payan	
7	Pelegrin	
5	Pelet	
25	Pelissier	-Poulat
1	Pellat	
4	Perier	
3	Perrin	-Rossin
1	Petit	
5	Petre	
1	Peyrard	
8	Peyre	
1	Piffard	
7	Plaussu-Nallou	
5	Plumel	
7	Ponsard	
5	Pont	
2	Poulat	
28	Pra	
2	Prayer	
5	Prel	
3	Prim	Prin
1	Pritard	
3	Provensal	
2	Prudhomme	
6	Pupin	
	Q	
6	Queyra	Caira

Nombre de pages	Patronymes	Variantes, Surnoms, Noms de terres
	R	
4	R (divers)	
5	Raffin	
6	Rambaud	
10	Ravier	
2	Rencurel	
11	Rey	-Chambon
		-Michelet
2	Reymond	
6	de Reynard	
4	Reynaud	
12	Reynier	-Sauret
1	Ricard	
5	Richard	-Gogi
13	Richaud	de L'Adverseil
		-La Blache
		-Château-Goirand
		-La Chaumette
		-Prapinet
2	Riondet	
4	Ripert	
2	Rivail	
12	Robert	Roubert
2	Rochas	
3	Rolland	-La Baume
4	Roman	-Galle
5	Rostain	
3	Rouchon	
1	Roussel	
2	Rousset	
15	Roussin	Rossin
20	Roux	du Roux
		de Roux
		-Danne
2	Royer	
18	Ruynat	de Gournier
		-Burlat
	S	
3	S (divers)	
4	Salette	Sallette
6	Salva	
22	Sambain	
4	Sarrazin	-La Grange
2	Saurel	Sauret
2	Sauze	
3	Sechier	-Duron
4	Segond	
7	Selme	Psaume
8	Serre	du Serre
		-Bernard

Nombre de pages	Patronymes	Variantes, Surnoms, Noms de terres
5	Servel	-Baut
4	Seymat	
2	Sibille	
2	Signoret	Seignoret
2	Silvestre	
1	Silvy	
14	Simiand	
2	Sinard	
2	Souesme	
	T	
2	T (divers)	
3	Tartaix	
2	Telmas	
13	Templier	
2	Terras	
1	Terrasson	
1	Terrier	-des Coutaux
1	Thouvat	-La Verdure
2	Tiran	
6	Turc	
2	Turrel	
	U	
1	Ussonne	
	V	
4	V (divers)	
22	Vachier	Vacher
20	Valentin	Vallantin
9	Valet	
2	Vallon	
10	Vanard	
5	Vernet	
25	Vial	
4	Vialon	
8	Vieil	
2	Vieux	
10	Villar	de Villar Villard
2	Vinay	
7	Vincent	
6	Vivian	
3	Vuagnat	
3	Vulson	de Vulson La Colombière
	Y	
1	d'Yse de Rosans	

FIN

CORPS : SAPEURS POMPIERS

Plongée départementale des sapeurs pompiers

Mardi dernier, au matin, le lac du Sautet a connu une effervescence inhabituelle pour la saison. En effet la Direction Départementale des services d'incendie et de secours de l'Isère organisait sous l'initiative du Lieutenant Terrasse, responsable du département "plongée" une reconnaissance du lac du Sautet. Ceci a permis au Commandant Paccalet et les plongeurs venus de Grenoble, Bourgoin et La Mure de se faire une meilleure idée des conditions d'approche et de topographie du lac. Dans un deuxième temps en collaboration avec les pompiers du centre de secours du Canton de Corps, un plan d'intervention sera élaboré.

S/LT PEROT Chef de Corps

ARTICLE PARU DANS JOURNAL
FOOT PLUS DE NOVEMBRE

Foot plus

Football-club de l'Obiou-Corps

Corps, avec ses 500 habitants, est le dernier village au sud de l'Isère avant les Hautes-Alpes, sur la route Napoléon. Avec un climat déjà presque provençal, ses rues sont l'été envahies de touristes, attirés par le fabuleux lac du Sautet, les montagnes et les très nombreuses activités proposées ici.

Parmi elles, le football bien sûr. Le Football Club de l'Obiou a plus de 75 licenciés, soit la presque totalité des jeunes du canton. Une équipe de débutants, une équipe de poussins, une équipe de minimes, deux équipes seniors (dont une évolue en première division de district) se partagent le stade municipal qui est, toutes les équipes visiteuses s'accordent à le dire, l'un des plus beaux de tout le département depuis qu'il a été refait, il y a quelques années: terrain en herbe pour les matchs officiels, terrain stabilisé pour les entraînements, vestiaires, siège d'une qualité exceptionnelle pour un village de cette envergure, le tout dominé par la Grande Tête de l'Obiou. Le F.C. Grenoble lui même avait remarqué ces installations uniques en Isère et toute l'équipe de Grenoble est venue faire un stage l'année dernière sur notre stade.

Le FCO est né il y a plus de 20 ans grâce à la motivation de jeunes qui voulaient faire bouger leur village. Aujourd'hui, la relève est tout aussi enthousiaste.

L'équipe dirigeante s'est considérablement rajeunie (épaulée par les "anciens" comme Louis Galvain qui est présent depuis les débuts du club), les plus jeunes s'impliquent de plus en plus à tous les niveaux, ce qui nous rend très optimistes pour l'avenir. Les commerçants du village, les entreprises de la région nous font confiance et nous aident, ayant bien compris les avantages qu'il y a à garder les jeunes dans la région.

A Corps, les jeunes ne viennent pas seulement jouer au football: ils aident à l'encadrement des plus petits, ils assistent les sélectionneurs dans leurs choix et surtout, ils organisent les manifestations sportives et extra-sportives du club. Ainsi, l'été, le stade n'est pas déserté: le terrain est transformé en practice de golf et en stand de tir à l'arc quand il n'y a pas de tournois des vacanciers. Cet été, tous les villageois se sont retrouvés sur le stade pour un grand méchoui; les footballeurs ont participé à une journée détente sur le Drac en raft et en hydrospeed. Cet hiver, le FCO organisera pour tout le canton un grand triathlon des neiges. Chaque été, de nombreuses équipes de l'Isère et des Hautes-Alpes nous contactent pour participer aux différents tournois, attirées par la très bonne ambiance qui règne au FCO.

Plus de 45 seniors et 35 jeunes, poussins et pupilles jouent au club. La relève est ainsi assurée et le football a de belles années devant lui à Corps, malgré notre éloignement des autres clubs (parfois, il faut faire près de 80 km pour aller jouer au football!).

En 1986, l'équipe est montée en première division, après seulement 2 ans d'évolution en deuxième division. Et même si parfois, les débuts de saison sont difficiles (problèmes d'effectifs, d'entraînement), l'équipe arrive toujours à se ressaisir très vite pour offrir un bon football aux nombreux spectateurs qui viennent l'encourager tous les dimanches.

Depuis sa création en 1970, le but du FCO est de proposer bien sûr une activité sportive aux jeunes de Corps (dans un village éloigné des grands axes où il est souvent difficile de s'occuper et surtout de se retrouver) mais aussi de dépasser le cadre strict du football pour animer, toute l'année, Corps et son canton.

L'équipe 1 du F.C. l'Obiou-Corps

Le mot du Président

Le football est un sport médiatisé, et très naturellement les jeunes se retrouvent autour du ballon rond. Si vous ajoutez à cela des installations de premier choix, entre les sports d'hiver et d'été, le football a sa place dans notre petite bourgade de montagne, installée au dessus du lac du Sautet entre l'Obiou et Notre Dame de la Salette. (65 KM de Grenoble)

Il n'est pas question de jouer les professionnels et de viser des objectifs utopiques. Notre action a pour ambition de rassembler des joueurs, (leur nombre reste limité à cause de la démographie du canton) des dirigeants, (des très jeunes et des moins jeunes) des sympathisants, chacun avec sa motivation propre, dans une activité commune, le fonctionnement d'un club de football.

Afin que tout le monde trouve sa place dans cette micro société, des responsabilités sont distribuées au plus grand nombre, toutes les initiatives sont encouragées. Le travail ainsi réalisé contribue au développement du club, avec des résultats parfois heureux, parfois moins heureux.

Ainsi va le football club de l'Obiou à CORPS.

Luc REYNIER

ORGANIGRAMME

Président: Luc REYNIER
Trésorière: Nicole BOULANGER
Secrétaire: Franck GARAUD
Responsables 1: Jacques GARAUD, Yannick PASDRMADJIAN
Responsables 2: Manu SAMBAIN, Roger PAULIN
Responsables Jeunes: Pascal CHAIX, Jean-Paul BARBE, Michel GARNIER

SPONSORS

Le FCO remercie ses sponsors:
GARAGE ROGER RIVIERE
RESTAURANT LES CHENETS
GORGY TIMING
INTERMARCHE LA MURE

L'équipe minimes au pied de l' Obiou

Le point info-administration tient ses promesses

Le point info-administration mis en place le 28 janvier dernier à La Salle-en-Beaumont suite à un audit réalisé pour la Fédération nationale des maires ruraux et la Fédération d'économie montagnarde répond parfaitement à la mission qui lui a été fixée.

Deuxième point info du département installé en zone rurale, il a pour but de rapprocher l'administration de l'usager, d'améliorer l'information et la compréhension entre les services publics et les particuliers. En contact direct avec toutes les administrations, il est au service de tous pour orienter et faciliter les démarches souvent indispensables, notamment faire le lien avec l'assistante sociale pour tous les problèmes lui incombant, informer sur les aides à domicile, les aides au logement, à l'amélioration de l'habitat. Il peut assister les jeunes dans leurs problèmes de formation, d'emploi et participer à la constitution des dossiers concernant les impôts, subventions agricoles, dossiers de retraite.

Installé au centre du village de La Salle-en-Beaumont, le point info-administration dispose d'un bureau parfaitement aménagé et bien équipé où Mlle Nadège Nevou, permanente, peut assurer avec efficacité et compétence le relais entre les administrations et les usagers qui lui a été confié.

Cette interlocutrice est présente tous les lundi, mardi, jeudi, vendredi matin de 8 à 12 h et le mercredi après-midi de 14 à 18 h.

Il est possible de la contacter par téléphone au 76.30.40.30 avec répondeur pour un contact permanent ou par télécopieur au 76.30.40.96.

Des rencontres peuvent être organisées dans la mairie de votre village.

Ce point info-administration est à la disposition de tous les habitants des cantons de Corps et Valbonnais qui ne doivent pas hésiter à l'utiliser, ses services répondant à un besoin démontré, il ne pourra se développer que s'il répond à un besoin réel qui sera justifié par son utilisation. ■

Nadège Nevou, une interlocutrice compétente et dévouée

Faisant suite à l'article publié dans le petit Corpatus "Saint Eloi..... et le roi Dagobert" n° 120, Monsieur Yves Boisard époux de Françoise Blanc; vétérinaire de sa profession, fidèle lecteur de notre journal a eu la gentillesse de nous communiquer des renseignements concernant St Eloi, patron des vétérinaires. Nous le remercions de son initiative et vous transmettons cet extrait de "la médecine vétérinaire populaire" qui est en sa possession.

-:-:-:-:-:-:-:-:-:-:-:-:-:-:-:-

LES SAINTS GUERISSEURS ET PROTECTEURS DU BETAIL EN BRETAGNE

par Cl. Millour, docteur vétérinaire, Unicopa Morlaix

..... "Pour la santé du cheval de nombreux saints étaient priés dont principalement St Eloi. Il est étrange de constater la fortune de ce saint en Bretagne. Il n'est guère aussi populaire qu'en deux autres régions : le Limousin où il est né, la Picardie et les provinces voisines (Artois, Flandres. Eloi fut évêque de Noyon). D'où vient la ferveur dont il jouit en Bretagne ? La vieille fidélité du peuple veut sans doute qu'on se souvienne qu'Eloi fut au VIe siècle le messager du roi Dagobert vers S. Judikael roi de Bretagne lors des difficultés entre les deux monarques. Il se tira de sa mission avec finesse et élégance. Le cantique de St Eloi en Louargat y fait toujours mention :

"Pa savas trouz brezel gwechall
Etre frans liag lion zado
Saut Eler kannad Roue gall
A liakas peoch en diou vro"

(quand s'éleva autrefois le bruit de la guerre, entre la Liguce et nos aieux Saint Eloi envoyé du roi Frank mis la paix dans les deux pays".

Aussi séduisante que puisse paraître cette explication, il est permis de soupçonner Saint Eloi d'être venu en Bretagne, plus tard en saint conquérant. Il semble bien que le patron primitif des chevaux en Bretagne a été S. Thélau. De Sant Telo à Sant Alar il y a des variantes qui permettent des confusions.

Nous pouvons à bon droit suspecter ST Eloi d'avoir absorbé à son profit le culte de S. Thélau voire de saints à consonnance voisine tel Saint Alor.

Les formes bretonnantes pour Eloi par exemple : Alar, Aler, Eler Iler selon les lieux.
L'idée d'invoquer S. Eloi pour les chevaux n'est pas spécifiquement bretonne. Rien dans la vie du saint ne pouvait faire présager cette spécialité. Certes il travaille le métal mais ce fut comme orfèvre et non comme maréchal.
La légende a eu vite fait de lier le saint au cheval. C'est la belle histoire du"pied coupé". S. Eloi avait mis une enseigne pleine de vantardise.... vient un ouvrier qu'il engage. Ce dernier pour ferrer à son aise coupe le pied du cheval. Tenant le pied coupé par le canon, il fait tranquillement son travail, puis remet le membre en état, sans incident. Quelque temps plus tard, Eloi en l'absence de son aide veut en faire autant..... mais ne peut remplacer le pied. L'ouvrier revient, arrange tout et s'éloigne une auréole lumineuse entoure sa tête. Eloi comprit alors que ce compagnon inconnu qui faisait des choses merveilleuses n'était autre que le christ lui-même. Il brisa son enseigne, en mit une autre plus modeste, se convertit au christianisme et devint un grand saint.
Cette légende est maintes fois illustrée en Bretagne. Le saint ferre sur l'enclume le pied coupé (ce qui est original!). Derrière lui on voit le plus souvent, un autre personnage (propriétaire, conducteur du cheval, apprenti?) qui tient l'animal, reposant sur les trois pieds qui lui restent et ne paraissant nullement souffrir. Le saint est parfois habillé en forgeron, parfois il porte le costume épiscopal, ce qui ne l'empêche pas de ferrer gravement le pied isolé. De nos jours, le sens de la légende est oublié par beaucoup. On veuty voir la puissance et la sagesse du saint, alors que le vieux récit au contraire parle d'une bonne leçon de modestie donnée au saint. Une deuxième légende est née sur les débris de la première.
Les pardons de S. Eloi étaient nombreux en Bretagne. Il ne saurait être question ici de les citer. Leur origine est très ancienne (au moins au XVe siècle). Mais certains avaient été créés à la fin du XIXe siècle.
Par exemple en 1880 à Guilligomarc'h où vingt ans plus tard il venait quatre à cinq cents chevaux. Le culte de S. Eloi (patron des ouvriers du métal) était très ancien aux Forges-de-la Nouée. Après la disparition des forges, on créa en 1908 un pardon de chevaux. Ils furent soixante quinze la première année. En 1935, ils étaient près de quatre cents.

D'autres saints étaient priés pour les chevaux. S. Alor évêque de Quimper (prié par exemple à Ergué-Armel) près de Quimper. S. Gildas disciple de S. Ildut, fondateur de l'abbaye de Rhuys (Morbihan) était aussi invoqué pour les chevaux (notamment à l'Ile de S. Gildas près de Port-Blanc). S. Hervé le vieux barde aveugle était aussi prié pour les chevaux (à Gourin) sans doute parce qu'un loup ayant mangé son âne, ce loup pour sa punition se laissa atteler afin de remplacer sa victime. Il devint dès lors le fidèle compagnon du saint est toujours représenté avec lui.
S. Salomon (Salaun, en Breton) roi de Bretagne avait un pardon très fréquenté à Ployé. Nous pouvons aussi citer S. Nicodème et S. Cornéli) que nous retrouvons pour les bovins. Sainte Noyale (Noluenn) vierge et martyre, était aussi invoquée pour les chevaux surtout vers Pontivy et Bignan (où elle fut décapitée).

Ceci est un extrait du compte rendu de la journée d'étude de La médecine vétérinaire populaire, organisée par la société d'ethnozootechnie le 24 mai 1984 au muséum national d'histoire naturelle.

BANQUET DE LA CLASSE 1966

SAINT SYLVESTRE (Silvestre, Sauvestre, Sauvêtre, Sevestre, Sylvester), pape de 314 à 335

Saint-Sylvestre est invoqué pour la "protection des bestiaux et des pâturages boisés où ils cherchent leur nourriture", dans une petite paroisse du Boulonnais, Longueville (canton de Desvres) dans une église fortifiée du XVIème siècle restaurée et rajeunie au XVIIIème siècle ; les habitants y venaient se réfugier avec leurs maigres troupeaux durant les interminables guerres qui ensanglantèrent le pays. Longueville doit son patronage aux moines de l'abbaye de Licques célèbres par l'introduction du toujours réputé dindon de pays. Saint-Sylvestre, patron des maçons et des tailleurs de pierre est invoqué dans de nombreux pays d'Europe pour la protection des bovins probablement à cause de la légende du taureau sauvage tué par les sortilèges d'un magicien et qu'il ressuscita miraculeusement.

Bien qu'il soit fêté le dernier jour de l'année, le pélerinage a lieu ici le lundi de Pentecôte, en association avec la ducasse. Le pélerinage est toujours très suivi, mais il prend parfois un caractère plus intime, puisqu'il n'est pas rare d'y voir à longueur d'année, prier quelques pélerins dans une église ouverte en permanence. La neuvaine très florissante, il y a une quarantaine d'années n'existe plus. Mais la messe de pélerinage permet toujours aux fidèles d'honorer leur saint en brûlant des cierges au pied de la statue le représentant en évêque portant la tiare et tenant la croix à triple traverse, avec ses pieds, un petit taureau qui lui sert d'attribut. La procession se déroule à l'extérieur, autour de l'église, derrière "Le roi du pays", jeune homme qui porte la banière ; pendant les trois tours que durent cette procession, les pèlerins cueillent subrepticement une poignée d'herbe du cimetière, qui sera donnée au bétail. A l'issue de la cérémonie, on ira recueillir l'eau de la fontaine qui coule à quelques mètres, en contrebas de la motte sur laquelle est bâtie l'église. Toute l'année, on viendra chercher cette eau, "parfois par camionnette" : en plus de sa valeur curative et protectrice, elle sert maintenant de boisson de table. L'image du saint, vendue sous forme de carte postale (modernité oblige) est bien souvent exposée dans les étables du Boulonnais et même, dit-on, de Belgique, de Hollande et d'Allemangne (10). J'ai interrogé quelques pélerins sur "l'efficacité du saint et de la fontaine". La majorité est formelle ; la réponse est "oui, à condition d'avoir la foi et de respecter les règles". Un éleveur m'a dit : "J'fais com' min père y faisait. Je continue la tradition ; cela ne m'empêche pas d'appeler le vétérinaire quand il le faut : deux précautions valent mieux qu'une".

J'ai pu constater à quel point ces saints toujours très populaires étaient unis à l'eau, à l'arbre et à la pierre. Les nombreuses mises en garde contre ces pratiques, formulées par les autorités ecclésiastiques, au cours des siècles, n'ont pas eu beaucoup d'effet (11). Les pasteurs de ces paroisses, très prudents, "ne peuvent tout de même pas être aveugles" ; et s'ils ont pu canaliser certaines pratiques, ils n'ont pu, en revanche, supprimer tous les gestes séculaires que leurs ouailles respectent avec piété, sans en mesurer la valeur symbolique.

On constate actuellement un renouveau des pratiques de religiosité populaire. Les débats sur ces pratiques sont passionnés et passionnants. Certains diront que "les formes archaïques telles les croyances et pratiques magiques ou magico-thérapeutiques... ont leurs racines dans les époques préchrétiennes et dans les sociétés agraires caractérisées par des cultes polythéistes" ou que "la perpétuation de ces manifestations archaïsantes de religiosité permet de mesurer les limites de la pénétration de la civilisation chrétienne" ou que "l'église a tout au plus christianisé en partie un folklore qui n'a disparu qu'avec l'ensemble du mode de production dont il faisait partie intégrante" (J.-C. Schmitt) (12).

Il s'agit d'être prudent. L'étude de ces phénomènes, en tout cas pour le domaine qui est le notre, c'est-à-dire, le renouveau du culte rendu aux saints protecteurs ou guérisseurs des animaux domestiques ne peut se réaliser qu'au sein d'une équipe pluridisciplinaire telle que la conçoivent les chercheurs en Ethnozootechnie, ou plus généralement en Ethnosciences.

La collecte documentaire et l'enquête de terrain n'en sont que des éléments ; il s'agira d'établir une liste exhautive des sanctuaires, de décrire les manifestations du culte et de les comparer et d'en éditer les résultats et les conclusions. Tel est le programme projeté dans le cadre actuel de l'étude ethnozoologique du domaine français, par l'Institut International d'Ethnosciences.

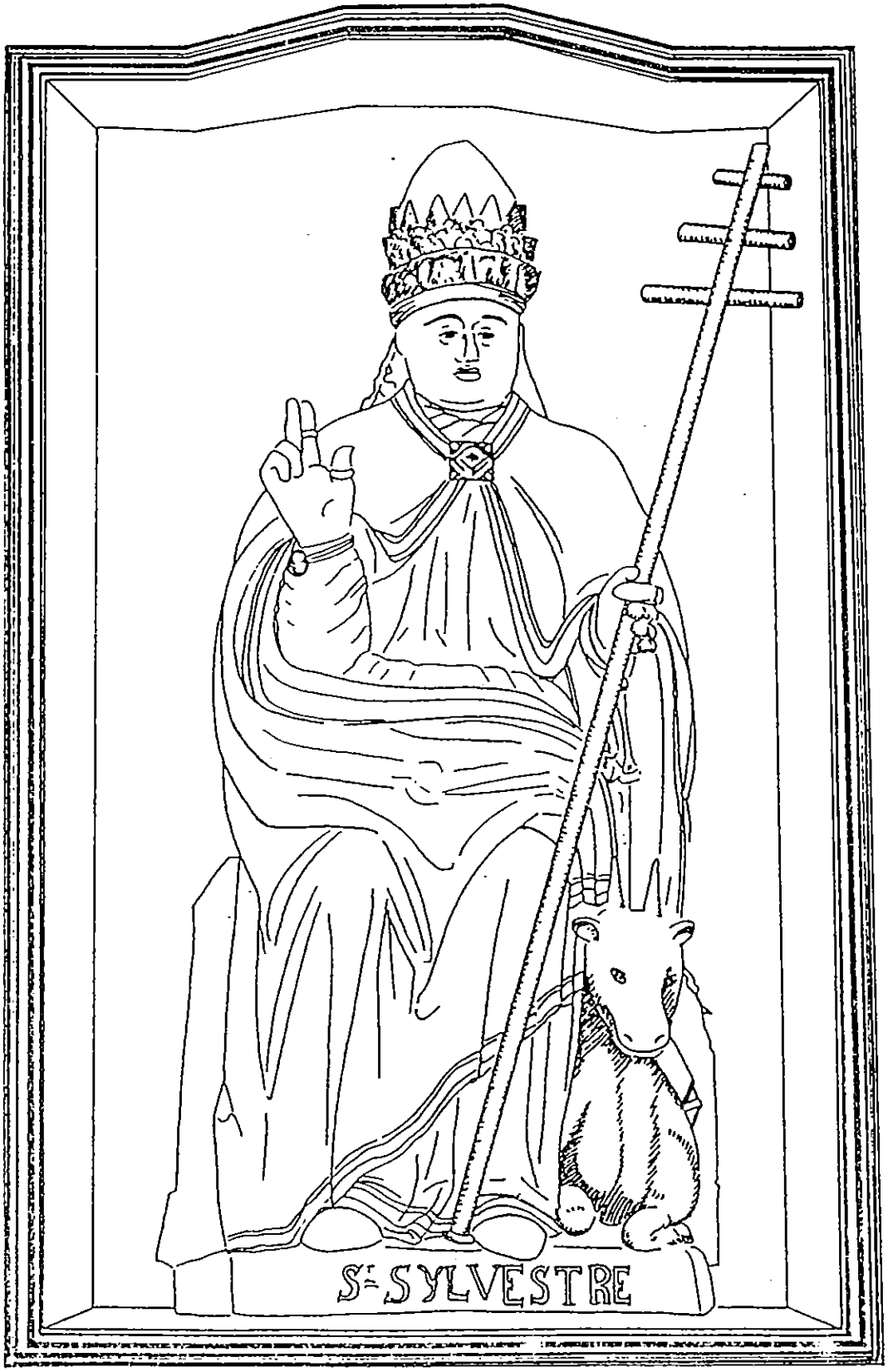
St SYLVESTRE

SORTIE A CHAUFFAYER POUR LE CLUB DU 3e AGE

Pour la sortie d'octobre, le vendredi 29, les membres du bureau du club du 3e âge, avaient choisi, le restaurant chez Maguy à Chauffayer.
45 personnes étaient présentes et ont pu apprécier les terrines maison, les"ravioles" et les oreilles d'âne, plats traditionnels des Hautes-Alpes que certaines cuisinières chevronnées ont retrouvés avec plaisir, en commentant leurs recettes.
Mme Mignonne Pellissier, présidente, rappelait à l'assemblée, les dates des prochaines rencontres : le repas choucroute et surtout la permanence du club le mardi après-midi, où tous les retraités sont cordialement invités.

FESTIVAL DU RIRE
DE SUPERDEVOLUY

Pour la 3ème année consécutive, les talents d'humouristes vont rivaliser d'imagination sous l'oeil exercé de vedettes de métier.

Pour assister aux spectacles, en soirées
Tél. 92 58 82 80 ou 92 58 82 82

SUCCULENTE CHOUCROUTE APPRECIEE DES ANCIENS

Mercredi, une soixantaine de membres du club du 3e âge se sont retrouvés au restaurant "Les Chenêts", autour d'une copieuse choucroute préparée et servie par Arlette et son équipe.
Par ce temps brumeux et froid, ils ont partagé ce repas, où joie et amitié étaient au programme et faisait oublier la grisaille de novembre.
C'était l'occasion aussi de souhaiter l'anniversaire des doyennes : Mme Claire Chaix de Mme Marcelle Coeur, âgées toutes deux de 93 ans ayant une différence de 2 mois seulement.
Mme Coeur était présente et très entourée et recevait de nombreuses marques de sympathie et un magnifique azalée offert par Mme Pellissier présidente et Mme Solange Balmet, trésorière de la part du club. Après avoir soufflé les bougies d'un énorme gâteau, Mme Coeur était très applaudie. Puis chacun pouvait en déguster une part et boire à sa santé, en souhaitant renouveler cet anniversaire l'année prochaine. Mme Chaix n'ayant pu y participer recevait ce même jour un bouquet de fleurs à son domicile. D'ici là les doyennes auront encore l'occasion de se rencontrer au club et d'évoquer leurs souvenirs. Nous leur souhaitons à toutes les deux un joyeux anniversaire.

C A R N E T D U J O U R

CARNET ROSE

DELPHINE fille de Agnés et Christian ARBOUET - petite fille de Mireille et Jean- Claude ARBOUET - arrière petite-fille de Mme Juliette ARBOUET

KEVIN fils de Ingrid ACHARD et de Nicolas GUEYDAN - petit fils de Noëlle et André GUEYDAN- arrière petit-fils de Mme Philippe GUEYDAN et de Mr et Mme Marcellin JOURDAN d'Aspres les Corps.

HUGO fils de Nathalie GARCIA et Gérard BOULANGER - petit fils de Mr et Mme Jean BOULANGER

BENOIT fils de Sylvie et de Jacky DIDIER - petit fils de Robert et Yvette DIDIER née BLANC

Félicitations aux parents et tous nos voeux de bonheur et santé aux bébés

CARNET BLANC

Le samedi 18 Décembre a eu lieu à LEYNHAC (Cantal) le mariage de :

Michel CIPIERE et de Colette JAMIER

Nous présentons aux jeunes mariés nos meilleurs voeux de bonheur et adressons toutes nos félicitations aux familles.

CARNET DE DEUIL

Nous avons appris avec tristesse le décés de :

Mme Pauline DUMAS, veuve de M. Victor DUMAS de Thonon-les-Bains

Irène MOUSSIER épouse de M. Pierre MOUSSIER, mère et belle-mère de Mme Suzanne DOURNON, de Mr et Mme Fernand MOUSSIER, de Mme Yvette MOUSSIER et Daniel JACQUET mère de Michel MOUSSIER, soeur de Mme Maria CHARLES

Marcelline MEAILLE mère de Mme Jeanne CELSE, mère et belle mère de Mr et Mme Jean MEAILLE et de Mr et Mme Bernard LYS, belle soeur de Mme Madeleine ROCHAS

Mme Raymonde ROUX-PARIS veuve de Mr Aimé ROUX PARIS

Juliette NEBON soeur de Mme Paule GONSOLIN, de Mme Madeleine SCIANDRA, belle soeur de Mme Madeleine BARBE BAYLE

Mr Ernest CHARLES de LA SALETTE FALLAVAUX

Nous prenons part à la peine de leur famille et leur présentons nos sincères condoléances.

MOTS CROISÉS « DEUX CHAÎNES »

DÉFINITIONS DIFFICILES

Horizontalement : 1. Pour le beau pull. – **2.** Manifeste son mécontentement. On l'emploie un peu au pif. – **3.** En général, ils prennent plus d'une bûche. Au Moyen Âge, pour un oui, mais pas pour un non. – **4.** Leur analyse est méthodique. Ses numéros donnent lieu à des paris. – **5.** Condamne une certaine conduite. – **6.** Repassé. Comme le précédent en un sens. – **7.** Affaiblir. – **8.** Elle a le pignon public. Existé. – **9.** Roulements de tambour.

	I	II	III	IV	V	VI	VII	VIII	IX
1	C	A	C	H	E	M	I	R	E
2	H	U	E	■	N	A	S	A	L
3	A	T	R	E	S	■	O	I	L
4	U	R	I	N	E	S	■	D	E
5	D	E	S	A	V	O	U	E	■
6	I	■		■	E	U	■	S	U
7	E	T	I	O	L	E	R	■	S
8	R	U	E	■	I	■	E	T	E
9	E	S	S	O	R	A	G	E	S

Verticalement : I. Elle permet de chauffer la salle. – **II.** Est-ce l'enfer ? Celés. – **III.** Plantations. – **IV.** École pour ceux qui sortent de la normale. – **V.** Enfouir au plus profond. – **VI.** Possessif. On y trouve des anneaux de porc ? – **VII.** En partie isolé. N'a plus l'eau courante. – **VIII.** Fauchées par manque de blé ! Pronom. – **IX.** Un bon sujet pour la reine. Périmés.

DÉFINITIONS NORMALES

Horizontalement : 1. Motif d'impression. – **2.** Pour faire aller le dada de l'avant. Pour parler du nez. – **3.** Places de feux. Huile anglaise. – **4.** Descentes en liquide. Il est rarement seul sur la piste. – **5.** Ne reconnait pas. – **6.** Vient d'avoir. Appris. – **7.** Faire pousser à l'abri de l'air. – **8.** Sa fille fait le trottoir. On tâche d'y hâler à tout prix. – **9.** Après eux, il faudra repasser.

Verticalement : I. En général, quand elle ronfle, c'est à la cave. – **II.** Ce n'est pas le même. Cachés. – **III.** Concentrations d'arbres fruitiers. – **IV.** Ses élèves sont prisés par l'État. – **V.** Mettre au tombeau. – **VI.** Tête de macaque. Étable à cochons. – **VII.** Marque une certaine égalité. Désert de pierres. – **VIII.** Tendues. Conducteur de mine. – **IX.** Pronom. Épuisés par des frictions successives.

– Quelle joie ! Quand je pense que nous nous sommes fâchées lorsque j'ai épousé cet idiot de Marcel !

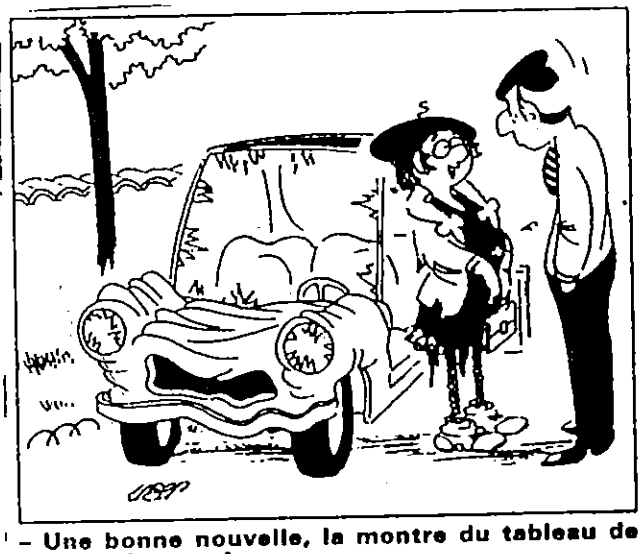

– Une bonne nouvelle, la montre du tableau de bord est intacte !

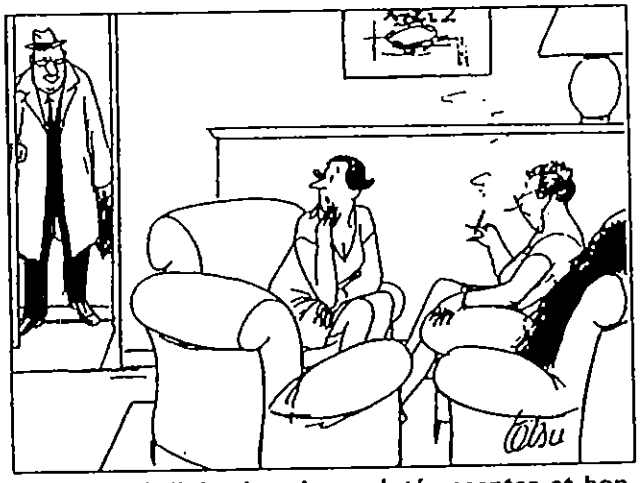

– Le voilà ! Finies les choses intéressantes et bonjour les banalités !

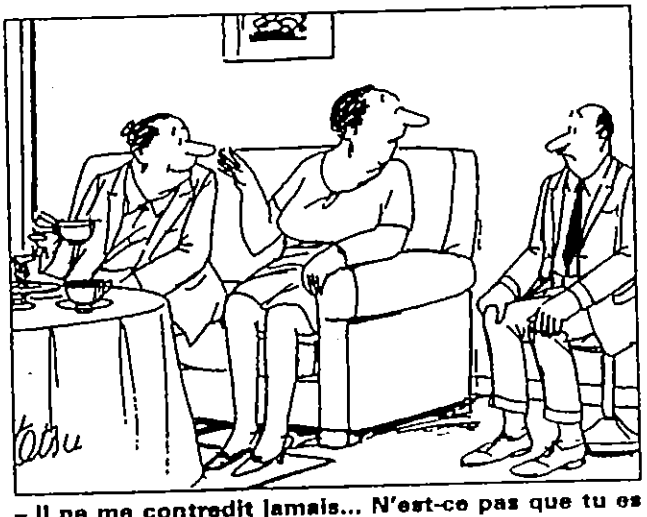

– Il ne me contredit jamais... N'est-ce pas que tu es toujours de mon avis ?